

Shari

広報しゃり

2018 8 No.900
月号



● 今月の表紙

残雪が明かす痕跡 ～チャシコツ崎の竪穴住居跡～

● 今月の特集

みさきうえ

チャシコツ岬上遺跡の国指定史跡を目指して

【チャシコツ崎 (カメ岩)】

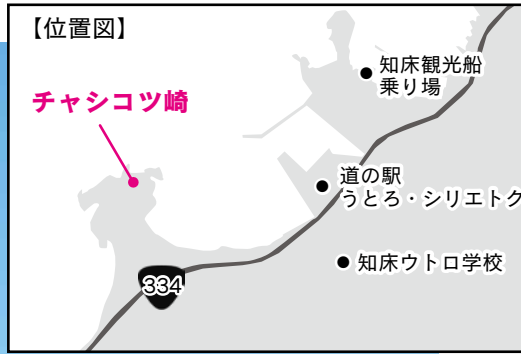

チャシコツ岬上遺跡



チャシコツ岬上遺跡の国指定史跡を目指して

みさきつえ

私

たちが住む斜里町には、古
代の遺跡がたくさん存在す
ることをご存じでしたか？
現在町内では38ヶ所以上の遺跡が
確認されており、道内でも有数の遺跡
の町なのです。

今回、その中の一つであるチャシコツ
岬上遺跡を特集します。舞台は、ウ
トロ市街地の入口に海へ突き出る形で
そびえた岬チャシコツ崎。みなさんに
はカメ岩という愛称の方が、馴染みが
あるかもしれません。遺跡があるの
は、このカメの甲羅部分です。

この場所で平成25年度から5年
間、知床博物館が学術発掘調査を行
い、この遺跡に隠されていたヒミツが
明らかになってきました。

このヒミツから見えてきたのは、豊
かな自然の元で人々が営んできた文
化の歩みです。先人たちの暮らしに少
し目を向けて、想いをはせてください。

北海道で発展した独特の文化

北海道の文化はアイヌ文化に代表
されるように、本州とは異なる発展を

知床博物館開館40周年記念

チャシコツ岬上遺跡 特別展

「オホーツク文化の終焉を解き明かす」



内容

- ・チャシコツ岬上遺跡にいた古代オホーツク人の暮らしを再現したアニメ。
- ・空や海から遺跡を探検できるVR体験。
- ・貴重な実物資料を一挙公開！
- ・毛皮のコートをまとって動物たちと記念撮影できるコーナー。
- ・汚れない粘土で発掘体験！ など

期間

11月上旬～12月中旬

会場

姉妹町友好都市交流記念館ホール
(知床博物館となり)

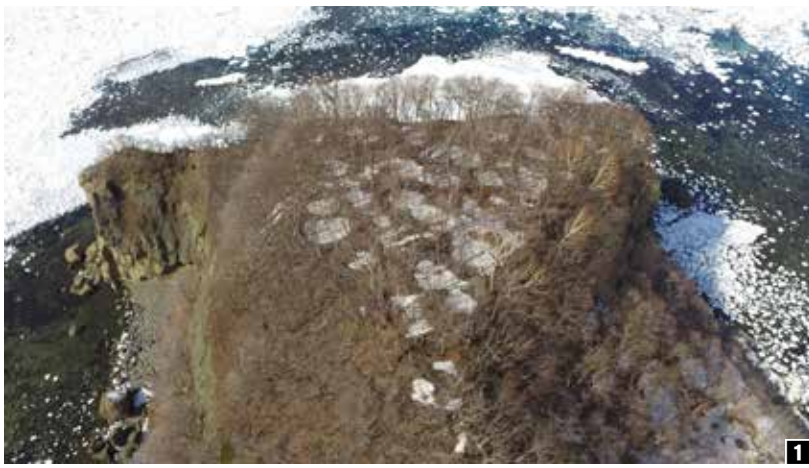

1 チャシコツ岬上遺跡を上空から見た写真。雪が積もっているくぼみが竪穴住居の跡。**2** 竪穴住居の一つ。中央に組んでいる石が火を焚いた炉の跡。**3** 今回発掘された遺物の一部。これらが当時の生活や文化を紐解く鍵となります。特別展で一挙公開します。**4** 崖際すれすれの発掘現場。作業員のみなさんは10kg以上もある機材を担いで、多い日は7回も崖を往復しました。



撮影：佐藤雅彦



それらの遺物から見えてきたのは、古代のオホーツク人たちが築き上げた文化の軌跡です。次のページから詳しくご紹介します。

くぼみから発掘された遺物

チャシコツ岬上遺跡には、約直径5〜8mほどのくぼみが約31ヶ所存在します。そのくぼみの正体は、竪穴住居跡。地面を掘ってつくられた半地下式の住居です。

その一ヶ所から火を焚いた跡が見つかり、その周りには小さな矢じり（矢の先端部分）や大きな土器、動物の骨で作った道具などの遺物が発掘されました。

これらを通じて、オホーツク文化が栄えていたことが分かります。オホーツク文化はサハリン南部で発生したとされ、海獣を狩猟したり魚介類を獲る生活が中心だったため、集落は海岸から1km以内であり、住居は五〜六角形、家の中に動物の骨を祭るなど独特の習慣がありました。

チャシコツ岬上遺跡にも、約1200年前（日本は奈良時代にあたります）のオホーツク文化の痕跡が残されていました。

— Interview —

発掘の面白さは、遺物から当時の様子が見えること

20年間、発掘作業員として働いて感じた発掘の面白さは、自分が発掘した遺物から当時住んでいた人々の生活の様子が見えること。遺物を見て、先人たちに想いを巡らせるんです。

発掘の際には、遺物を傷つけないよう周りに注意を配って、作業にあたっています。

チャシコツ岬上遺跡の発掘現場は

高所で崖と隣り合わせということもあり、命綱をつけて作業を行う大変な現場でした。こうして、私たち作業員が発掘した成果をみなさんに知ってもらえるのは大変うれしいことです。

斜里にはたくさん遺跡があります。一度遺跡発掘の現場をご覧いただき、興味を持っていただける方が増えてくれたらうれしいですね。



発掘作業員として20年
平田 陽子 さん

異文化の出会いと融合

チャシコツ岬上遺跡の遺物から見てきたのは
先人たちが築き上げた文化の軌跡でした。



オホーツク文化の土器

形：口の広い壺型
模様：細長い粘土紐を
貼り付けている

【模様拡大図】



「赤壁崖峨々として海中に突出し、其れに撃する潮勢い乱れて玉を飛ばし、上には緑樹陰森として枝を垂、その眺望実に目を驚かせり。此処むかし土人

今も残る松浦武四郎が見た風景

しています。

断崖絶壁に集落があった理由

の城壘有りしと。…（戊午東西蝦夷山川地理取調日誌）
海に面した断崖絶壁の地形とすばらしい眺望。これらは遺跡の特徴であり、現在でも武四郎が見た風景がそのまま残されています。

チャシコツ岬という断崖絶壁に、なぜ人々は集落をつくったのでしょうか。船をつけるには岩礁が邪魔で近寄れず、川沿いではないので水や食料の調達は困難で、日常生活を送るためにはあまりに不利な場所のように思えます。

その一方で、岩礁は異なる文化の集団を遠ざけるには最適です。広範囲な眺望は、動物の動きや交易船の往来にいち早く気づくことができます。この利点はある程度の不便さと引き換えにしても、重要なものだったと考えられます。

当時、オホーツク文化と異なる擦文文化という新たな文化の集団が道東部に進出し始めました。オホーツク人たちはこの情報を入力し、チャシコツ岬のような高所に集落を移転したと考えられています。しかし、オホーツク人は異文化の集団を警戒し、まったく近寄らなかったわけでもありません。

▶ コラム No.1

アイヌと共通するオホーツク文化の野生動物とのつながり

オホーツク文化は野生動物との結びつきが強く、特にヒグマは祭壇を作って祭るほど重要視されていました。チャシコツ岬上遺跡では、1軒の竪穴住居に少なくとも5体以上のヒグマの骨が見つかっています。

その他に野生動物のつながりを示すものとして、石や骨を削ってつくられた小さな動物の彫像が挙げられます。毛皮のとれる動物が対象とな

ることが多いですが、まれにそれ以外のものが発見されることもあります。チャシコツ岬上遺跡では、オホーツク文化全体で3例しか見つかっていないフクロウと思われる、彫像が発見されました。

アイヌ文化でも、ヒグマやフクロウは神として信仰の対象とされる高位の位置付けでした。これは、オホーツク文化と共通する世界観です。

フクロウ？の彫像 ▶



ヒグマの骨塚 ▲



【北海道東部の古代文化の変遷】

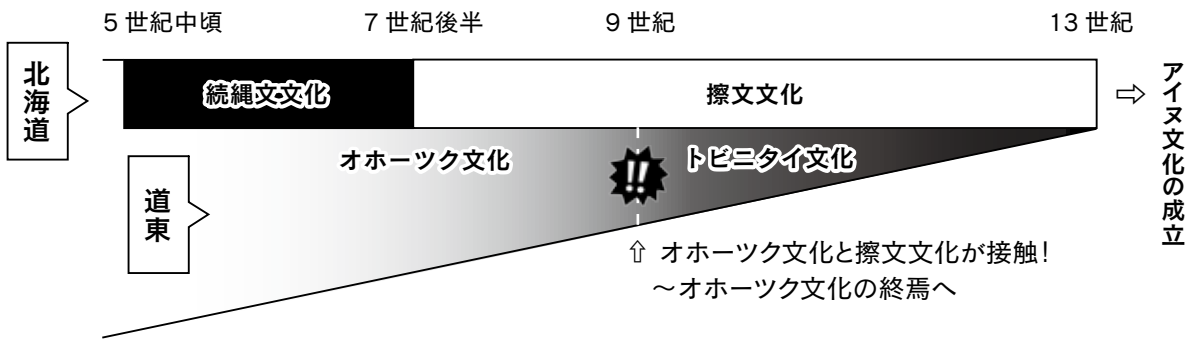

擦文文化とは北海道独自の「続縄文文化」が本州の影響を強く受け、成立したものです。擦文文化が道東に進出し、チャシコツ岬上遺跡のオホーツク人たちにも変化をもたらしました。その変化が一番わかりやすいのは土器です。遺跡内からは模様はオホーツク文化のもですが、形は擦文文化とより二つの土器が見つかりました。(中央の写真参照)

新たな文化 トビニタイ文化

トビニタイ文化の土器

形：深い甕（かめ）型
（擦文文化の影響）
模様：細長い粘土紐を貼り付けている
（オホーツク文化的な模様）



チャシコツ岬上遺跡は極めて珍しく、北海道独特の文化の歩みを見解する重要な手がかりになるのではないかと考えられています。知床博物館では、学術発掘調査で新たに得られた知見やこれまでの文献、出土した遺物の重要性を踏まえて、国指定史跡を目指しています。国の史跡に登録されることで遺跡を将来にわたって保存し、知床を訪れる人たちにこの遺跡の価値を伝えていきたいと考えています。

国指定史跡を目指して

オホーツク文化を受け継いだトビニタイ文化はその後擦文文化と完全に融合し、アイヌ文化の成立へとつながったとされています。オホーツク文化とアイヌ文化で野生動物を神聖視する考え方が共通するのは、そのためです。

この土器が示すように道東部では9～10世紀頃にオホーツク文化と擦文文化が融合し、新たにトビニタイ文化が生まれました。チャシコツ岬上遺跡からオホーツク文化だけではなくトビニタイ文化の痕跡が発見されたことから、この遺跡は文化が移り変わる狭間の時期のものであると位置づけられています。

▶▶ コラム No.2

本州と交易を行っていた？ オホーツクの先人たち

チャシコツ岬上遺跡には擦文文化の他にも本州と交流を持ち、入手したと思われるものが見つかりました。

その一つが、奈良時代に本州で鑄造された「神功開宝（じんぐうかいほう）」という貨幣です。チャシコツ岬上遺跡での発見は国内最北ということもあり、発見された昨年9月には全国的に報道されました。

また、鉄製ナイフや緻密に編まれた高品質な布製品など、その時代のオホーツク文化にはなかったものが見つかりました。

これらの発見から、チャシコツ崎に集落をつくったオホーツク人は、擦文人を介して本州とも交易を行って、自分たちではつくることのできないものを手に入れた可能性が出てきました。



神功開宝 ▶



緻密に編まれた布製品 ▲

3年に1回!いざというときに備えて

斜里町総合防災訓練

9/2(日)
8時45分開始

災害は突然やってきます。災害の被害を最小限に食い止めるためには、訓練を通じて適切な判断と行動、お互いに助け合う体制を作ることが大切です。

総合防災訓練は、町民のみなさん全員が対象です。お誘い合わせのうえ、ご参加ください。

〒 役場 企画総務課 企画係 ☎ 0152-23-3131 内線 214



訓練・講演会に参加すると、行政ポイントがつかます!

■ 当日のタイムスケジュール

| | 時間 | 内容 |
|-----|---------------|---|
| 第一部 | 8:45 ~ 8:50 | <p>町民一斉防災訓練 (シェイクアウト)</p> <p>「シェイクアウト」とは地震が発生したと想定し、家・職場・学校・外出先などで身を守る安全行動をとる防災訓練です。 8時45分のサイレンが訓練開始の合図です。机の下などに避難し姿勢を低く、体と頭を守ってじっとしていきましょう。 ※8時のサイレンは消防団員召集用です。</p> |
| 第二部 | 8:50 ~ 9:50 | <p>各家庭から斜里小学校グラウンドに避難</p> <p>今回の訓練の避難所である斜里小学校グラウンドまで、自治会でまとまってあるいは個々に移動を開始してください。</p> |
| | 9:50 ~ | <p>斜里小グラウンドで防災訓練の開会式を行います</p> |
| 第三部 | 10:00 ~ 13:00 | <p>斜里小グラウンドでの応急対策活動訓練</p> <p>斜里小のグラウンドと体育館でポンプを使った放水体験、火事の煙体験、AED講習、炊き出し訓練、パネル展示などを行いますので、ぜひご参加ください。</p> |

▶ 訓練での災害想定と取るべき行動

8時45分、
震度7の揺れが発生!



- ①安全行動をとりましょう。
- ②被害を想像してみましょう。
- ③避難行動をとりましょう。

▶ ウトロ地区ではウトロ漁村センターで同日、訓練を行います

9/1(土)
18時~

斜里町と「災害時における相互応援に関する協定」を締結している 岩手県住田町 多田前町長の防災講演会を開催します

岩手県住田町の前町長 多田 欣一 (ただ きんいち) 氏を講師にお招きし、東日本大震災における被災地の様子や住田町での取組み、自分の命を守るため災害時に取るべき行動と日頃の心構えについて講演いただきます。

貴重な機会ですので、ぜひご来場ください。 ※申込不要です。

▼日 時 9月1日(土) 18時~20時

▼会 場 ゆめホール知床 公民館ホール



ウトロ地区防災計画の策定を進めています

内閣府では住民が災害の危険性を把握し、対処法などを自ら作成する「地区防災計画」の策定を推進しています。計画の今年度のモデル地区としてウトロ地区が選定されました。

■ウトロ地区防災計画勉強会 計画策定に向けた講演やウトロ地区の災害危険性の確認、意見交換などを行います。

▼日 時 8月31日(金) 18時~

▼対 象 ウトロ地区住民・ウトロ地区内関係機関

▼場 所 ウトロ漁村センター

※申込不要です。

町の総合相談窓口です

地域担当制度



地域担当職員は町の総合相談窓口です。自治会活動の振興・企画支援を希望する自治会（現在は全 23 自治会）に配置しています。

地域に課題が生じた場合、担当職員に相談することで住民のみなさんと行政が知恵を出し合い協力しながら解決できるものがあるはずです。地域担当職員との連携で、課題解決に向け一緒に考えていきましょう！

※職員は職務として従事するため、自治会活動の事務処理の代行や行事の手伝い・冠婚葬祭などには関わりかねます。ご了承ください。

図 役場 住民生活課 住民活動係 ☎ 0152-23-3131 内線 121

あなたの地域の担当職員は？

【任期：2018年7月1日～2020年6月30日】

| グループ | 自治会名 | 主担当職員 | 所 属 | 連絡先 | 副 担 当 職 員 |
|------|-------|--------|------------|---------|-----------------|
| 1 | ウトロ | 高橋 正志 | ウトロ支所長 | 24-2200 | 増田 泰・阿部公男・高橋誠司 |
| | 日の出 | 増田 泰 | 環境課長 | 内線 221 | 阿部公男・高橋誠司・高橋正志 |
| | 朱円東 | 阿部 公男 | 議会事務局長 | 内線 250 | 高橋誠司・高橋正志・増田 泰 |
| | 朱 円 | 高橋 誠司 | 農務課長 | 内線 122 | 高橋正志・増田 泰・阿部公男 |
| 2 | 越 川 | 鹿野 能準 | 財政課長 | 内線 207 | 荒木敏則・佐々木剛志・島津勝景 |
| | 来 運 | 荒木 敏則 | 建設課長 | 内線 222 | 佐々木剛志・島津勝景・鹿野能準 |
| | 川 上 | 佐々木 剛志 | ゆめホール知床 館長 | 22-2222 | 島津勝景・鹿野能準・荒木敏則 |
| | 美 咲 | 島津 勝景 | 総務部参事 | 内線 210 | 鹿野能準・荒木敏則・佐々木剛志 |
| 3 | 中斜里 | 大野 信也 | 住民生活課長 | 内線 145 | 南出康弘・榎本竜二・村上和志 |
| | 豊 倉 | 南出 康弘 | 図書館長 | 23-3311 | 榎本竜二・村上和志・大野信也 |
| | 豊倉西 | 榎本 竜二 | 水道課長 | 内線 167 | 村上和志・大野信也・南出康弘 |
| | 豊倉北 | 村上 和志 | 選管・監査事務局 | 内線 171 | 大野信也・南出康弘・榎本竜二 |
| 4 | 光陽南 | 百々 典男 | 会計管理者 | 内線 126 | 高橋佳宏・河井 謙・平田和司 |
| | 朝日第2 | 高橋 佳宏 | 保健福祉課長 | 22-2500 | 河井 謙・平田和司・百々典男 |
| | 朝日町第3 | 河井 謙 | 商工観光課長 | 内線 161 | 平田和司・百々典男・高橋佳宏 |
| | 本町第1 | 平田 和司 | 水産林務課長 | 内線 158 | 百々典男・高橋佳宏・河井 謙 |
| 5 | 本町第2 | 村上 隆広 | 博物館長 | 23-1256 | 塚田勝昭・菊池 勲・馬場龍哉 |
| | 本町中央 | 塚田 勝昭 | 産業部長 | 内線 151 | 菊池 勲・馬場龍哉・村上隆広 |
| | 港町第1 | 菊池 勲 | 生涯学習課長 | 内線 235 | 馬場龍哉・村上隆広・塚田勝昭 |
| | 港西町 | 馬場 龍哉 | 民生部長 | 内線 123 | 村上隆広・塚田勝昭・菊池 勲 |
| 6 | 文 光 | 北 雅裕 | 総務部長 | 内線 200 | 茂木公司・鹿野美生子 |
| | 文光中央 | 茂木 公司 | 税務課長 | 内線 130 | 鹿野美生子・北 雅裕 |
| | 望 岳 | 鹿野 美生子 | こども支援課長 | 内線 124 | 北 雅裕・茂木公司 |

※3～4自治会を1グループとし各自治会に主担当職員1名、副担当職員を3～4名配置しています。

※主担当職員が何らかの事情などにより自治会要請に対応できない場合には、グループ内の副担当職員が対応します。

※連絡先に内線番号が書いてある場合は、役場 ☎0152-23-3131にご連絡ください。

女性限定 レディース住民検診

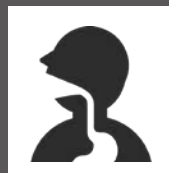

あなたの健康のために

健康に役立つ情報をお知らせします

女性だけを対象にした初めての住民健診です。すべての検診を1日で受けることができます。

▼日時 9月13日(木) 7時～10時

▼会場 ぼると21

※ぼると21まで事前に申し込みください。

☎ ぼると21 保健福祉課 保健推進係 ☎ 0152-22-2500

| 検診名 | 対象年齢 | 料金 | 行政ポイント |
|-------------------|----------------|---------------|--------|
| 生活習慣病健診 (特定健診) | 30～39歳 | 1,000円 | 200P |
| | 40～74歳(国保) | | |
| | 40～74歳(社会保険) | 各医療保険により異なる | |
| | 75歳以上 | 無料 | |
| 胃がん検診 | 30歳以上 | 1,000円 | 100P |
| ピロリ菌検査 | 30歳以上で過去に未検査の方 | | |
| 大腸がん検診 | 30歳以上 | 500円 | 300P |
| 結核・肺がん検診 | | 400円(65歳以上無料) | |
| エキノコックス症検診 | 小学3年生以上 ※5年に1回 | 無料 | 100P |
| 肝炎ウイルス検診 | 40歳以上で過去に未検査の方 | | |
| 乳がん検診 | 40歳以上 ※2年に1回 | 1,200円 | 100P |
| 子宮がん検診 | 20歳以上 | 頸がん検診…1,000円 | |
| | | 超音波検査…100円 | |
| | 20～49歳以上 | HPV検査…1,000円 | |

結核・肺がん検診がリニューアル!



昨年までの結核検診が、今年は「結核・肺がん検診」としてリニューアル! 検査内容は同じですが、対象年齢が65歳以上から30歳以上に引き下がり、50歳以上の希望者には喀痰(かくたん)検査を実施します。

☎ ぼると21 保健福祉課 保健推進係 ☎ 0152-22-2500

▼日程・会場

| 月日 | 受付時間 | 会場 |
|---------|-------------|-----------|
| 8月8日(水) | 9:00～9:30 | 老人福祉センター |
| | 10:00～10:30 | 文光中央自治会館 |
| | 11:00～11:30 | 以久科集落センター |
| | 13:30～14:00 | 中斜里公民館 |
| | 14:30～14:45 | 文光自治会館 |
| | 15:00～15:30 | 新光町公共集会所 |
| | 16:00～16:30 | 海洋センター |
| 8月9日(木) | 7:30～9:30 | ぼると21 |
| | 10:00～10:30 | 朝日町第三自治会館 |
| | 11:00～11:30 | 光陽南自治会館 |
| | 13:00～15:00 | 産業会館 |

※会場が昨年と変更になっています。ご注意ください。

▼料金 65歳以上…無料 65歳未満…400円

※喀痰検査は別途500円かかります。

▼検診実施機関

北海道結核予防会 札幌複十字総合検診センター

▼対象者 斜里町に在住する30歳以上の方。

※ただし、次のいずれかに該当する方は受診できません。

- ・6月20日～22日の期間中、ぼると21で結核・肺がん検診を受診した方。
- ・人間ドックや職場検診で胸部レントゲン検査を受診した方、またはこれから受診予定の方。

▼受診方法 申込不要です。直接会場来てください。

※喀痰検査は検診会場にてお申込みください。後日、検体をぼると21に提出していただきます。

▼注意事項

レントゲン写真のデジタル化に伴い、首から腹部までの衣類などはすべて写ります。次のものは身に着けないようにお願いします。

- ・金属、プラスチックなどの留め具やボタンが付いた衣類や下着
- ・ネックレスなどのアクセサリやお守りなど
- ・エレキバン(磁石)や湿布
- ・胸ポケットや刺繍、プリントのある服

町営住宅空室情報



公営住宅情報

〒 役場 財政課 契約財産係
☎ 0152-23-3131 内線 209

7月20日現在の町営住宅の空室状況は、下記の通りです。空室は待機者がいませんので、随時入居が可能です。町営住宅には、所得制限など入居資格があります。詳細は役場 契約財産係までお問い合わせください。

| 団地名 | 住 所 | 建設年度 | 間取り | 空室の階数 | 空室数 |
|---------|-------------|---------------|------|---------|-----|
| かえで東団地 | 青葉町 54 | 平成 3 年 | 2LDK | 4 階 | 1 室 |
| 光陽南団地 | 光陽町 37 | 昭和 59 年 | 3DK | 2 階 | 2 室 |
| 光陽東団地 | 光陽町 61 | 平成 9 年 | 2LDK | 3 階 | 1 室 |
| ウトロ高原団地 | ウトロ高原 56、61 | 平成 6 年、平成 8 年 | 2LDK | 1 階、2 階 | 2 室 |

※ウトロの一般賃貸住宅は現在、満室です。

道営住宅(かえで西団地)の入居者を募集します

▼募集住宅 斜里町青葉町 29 番地 2 (3LDK) 2 戸

▼構 造 木造 2 階建

▼応募条件 次の条件すべてに該当する方が対象です。

- ① 家族で入居する方。(単身者不可)
- ② 住宅にお困りの方。
- ③ 原則、持家がない方。

※ただし、処分等の契約をしているなど一定の条件を満たしていれば可。

④ 収入(控除後の額)が月額 15 万 8 千円以下の方。

※ 60 歳以上の方、障がい者、子育て世帯(小学生以下の子がいる世帯)などは月額 21 万 4 千円以下

⑤ 暴力団員や暴力団関係者ではない方。

▼受付期間 8 月 1 日(水)～ 14 日(火)

※郵送の場合は必着

▼抽選日時 8 月 20 日(月) 18 時 30 分～

▼抽選場所 役場 2 階 大会議室

▼入 居 日 北海道からの入居許可決定後

▼入居の条件など

- ① 家賃…家族構成、所得などによって計算されます。
- ② 敷金…家賃の 2 ヶ月分を前納していただきます。
- ③ 駐車場使用料…月額 3,050 円
- ④ ペットなどを飼うことはできません。

※詳細は役場 財政課 契約財産係までお問い合わせください。

防火・防災講習 開催のお知らせ



119 だより

〒 消防署 ☎ 0152-23-2435

防火・防災講習では、火災を防ぐための対策や地震・水害・暴風雪などの自然災害が起きたときどのような行動をとれば良いかなどを消防署員が解説します。いつ発生するかわからない災害に対応できるよう、この機会をぜひ活用してください。※防火管理者資格取得講習ではありません。

▼日 時 8 月 26 日(日) 13 時～ 14 時 30 分

▼場 所 斜里地区消防組合消防署 1 階研修室

▼定 員 20 名(先着順)

※個人、グループ、親子などで参加できます。

▼申込方法

斜里地区消防組合消防署 予防課 予防係までご連絡ください。

〒 消防署 予防課 予防係 ☎ 0152-23-2435

消防署からのお願い

大切な命や財産を守るためにも住宅用火災警報器を設置しましょう!



児童扶養手当受給者の方へ

8月中に各書類を提出する必要があります



子育て応援!

子育てに役立つ情報をお知らせします。

現在、児童扶養手当を受給されている方は、8月中に書類の提出が必要です。提出がない場合は手当の一部または全額が停止される場合がありますので、必ず提出してください。

▼提出期間 8月1日(火)～31日(金)

▼提出先 ぼると21まで直接提出してください。

☎ ぼると21 保健福祉課 福祉係 ☎ 0152-22-2500

【児童扶養手当を受給されているすべての方へ】

児童扶養手当を受給している方、全員が児童の養育状況や前年の所得を記載した「現況届」を提出する必要があります。必要な提出書類は、対象者の方に郵送でご案内します。

【児童扶養手当を受給してから5年が経過する方へ】

～「一部支給停止適用除外事由届」を提出してください

以下の要件のいずれかに該当する方は、「現況届」と合わせて、「一部支給停止適用除外事由届」を提出する必要があります。(個別に案内を郵送しています)

- ・平成30年8月～平成31年7月の間に支給開始から5年が経過する予定の方。
- ・平成30年8月～平成31年7月の間に扶養手当の支給要件(一人親家庭になるなど)に該当し、該当した月から7年が経過する予定の方。
- ・児童扶養手当を申請時に児童が3歳未満だった場合、児童が3歳に達した月の翌月から平成30年8月～平成31年7月の間に5年が経過する予定の方。

親子でリトミック体験♪

リトミックとは、音楽に合わせて身体を動かしてリズム感覚を育てる教育法です。親子で心はずませ、楽しんでみませんか?

☎ 子育て支援センター ☎ 0152-23-5355

▼日時 9月5日(火) 10時30分～11時30分

▼対象 未就学の子どもと保護者 ※先着15組

▼場所 あそぼっくる(斜里町児童館)

▼申込方法 8月2日(休)～27日(月)の期間に

▼講師 田中千帆氏(斜里町在住)

子育て支援センターまでご連絡ください。

子育て講演会のご案内

子育て中にうまくいかないことがあって、不安や悩みを抱えていませんか?お子さんのイヤイヤ期の関わり方、乗り切り方のヒントも見つかります。たくさんの参加をお待ちしています。

☎ 子育て支援センター ☎ 0152-23-5355

▼日時 9月11日(火) 10時～11時30分

▼対象 子育て中の保護者

▼場所 ゆめホール知床 会議室1

▼託児 あり ※先着20名

▼テーマ 「子どもの発達と親の関わりについて」
～親子で笑顔に～」

▼申込方法 8月6日(月)～9月3日(月)の期間に

▼講師 上川管内子育て支援センター連絡会
顧問 中山美知子氏(旭川市在住)

子育て支援センターまでご連絡ください。

※講演後の個人相談も同時受付します。

【児童館工事が始まります】

8月から児童館の工事が始まります。みなさまにはご不便をおかけしますが、ご理解をお願いいたします。また、利用できるスペースが限られる日があります。確認が必要な場合は、児童館 ☎ 0152-23-5245 にお問い合わせください。

あくあく//

ぽると 21

保健推進係
☎ 0152-22-2500

8月の 子育てカレンダー



のびのび//

子育て支援センター

☎ 0152-23-5355

| 内容 | 日程 | 時間 |
|----------------------------------|---------|----------------|
| 母親学級① | 1日(木) | 13:30～15:00 |
| 1歳半健診(28年12月生) | 2日(木) | 受付 13:00～13:30 |
| 1歳半健診(29年1月生) | | 受付 13:30～14:00 |
| 2歳半健康相談(28年2月生) | 7日(火) | 受付 9:30～10:00 |
| 2歳半健康相談(28年3月生) | | 受付 10:00～10:30 |
| 母親学級② | 8日(木) | 13:30～15:00 |
| 産後教室(おっぱい相談会) ※申込期限:8月10日(金) | 17日(金) | 13:30～15:00 |
| 両親学級(母親学級③) | 19日(日) | 13:30～15:30 |
| 9ヶ月健診(29年11月生) | 23日(木) | 受付 13:00～13:30 |
| 4ヶ月健診(30年4月生) | | 受付 13:30～14:00 |
| 離乳食教室(ベビークック教室) ※対象者には個別にお知らせ | 30日(木) | 13:30～15:00 |
| 産後教室(おっぱい相談会) ※申込期限:8月31日(金) | 9月7日(金) | 13:30～15:00 |

| イベント | 場所 | 日程 | 時間 |
|---|-----------|---|---|
| 開放日 お子さんと保護者の方が一緒に自由に遊ぶことができます。 | 子育て支援センター | 2日(木)、6日(月)、9日(木)、13日(月) 16日(木)、20日(月)、23日(木)、27日(月) 30日(木) | 【午前】 9:30～11:30 【午後】 13:00～16:30 |
| | | 1日(木)、3日(金)、7日(火)、8日(木)、 10日(金)、14日(火)、15日(水)、17日(金)、 21日(火)、22日(水)、24日(金)、28日(火)、 29日(水)、30日(木) | 【午後】 13:00～16:30 |
| 遊びの広場 手遊び・体操・製作などを親子で楽しめます。随時、申込みを受け付けます。 | 子育て支援センター | 【よちよちグループ】 21日(火)、28日(火) 【てくてくグループ】 10日(金)、31日(金) | 10:00～11:30 |
| | ウトロ漁村センター | 【にこにこグループ】 8日(水)、22日(水) | 10:00～11:30 |
| 移動開放日 | はまなす保育園 | 2日(木) | 10:00～11:30 |
| 土曜開放日 | 子育て支援センター | 4日(土) | 10:00～11:30 |

わくわく//

あそぼっくる

☎ 0152-23-5245

| イベント | 日程 | 時間 |
|--|--------|-------------|
| ミニキッズフェス! 毎年行っている「キッズフェス」のミニバージョン! 小学生がおもてなしする「mago café (マゴ・カフェ)」も開催。ケーキセットや和菓子セット(各100円)を販売します。 対象:小学生、幼児(保護者同伴)、一般 持ち物:上靴 ※申込不要、各コーナー10円～100円必要です。 | 2日(木) | 10:00～12:00 |
| クール・チョイスオホーツク in あそぼっくる 環境教室開催! ブラックパネルシアターやパズルなどで、知床の自然や地球の環境のことを学ぼう! 対象:小学生 定員:30名(先着順) ※役場 環境課(☎0152-23-3131)か児童館までお申し込みください。(当日の問い合わせも可) | 4日(土) | 13:00～14:00 |
| お絵かきコンテストに応募しよう! 「第10回北海道出光こどもお絵かきコンテスト」に応募しよう! 小学1～3年生は「笑顔のチカラ」、小学4～6年生は「北海道で活躍する石油」がテーマです。※汚れてもいい服装で来てください。 | 7日(火) | 13:00～15:00 |
| 百人一首クラブ ※持ち込みなし、申込不要 | 18日(土) | 13:30～ |
| デュエマクラブ デュエル・マスターズのカードバトルを行うクラブです。※初めての方は見学できます。 | 25日(土) | 13:30～ |



8月の診療表

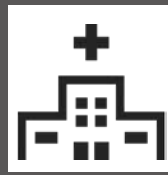

国保病院から お知らせ

〒0152-23-2102 国保病院 ☎ 0152-23-2102

| 外来診療表 | | 月 | 火 | 水 | 木 | 金 | | | |
|------------------|-------------|-------------------------|---------------------------|---------------------------|-------------------------------|---|--------------|---------------|--|
| 内 科 来 | 午 前 (1診) | 合 地 | 合 地 | 森 (秀) | 合 地 | 合 地 | | | |
| | 午 前 (2診) | 石 岡 13日:細川 20日:吉田 | 伊 藤 28日:石岡 | 細 川 22日:合 地 29日:合 地 | 伊 藤 30日:石岡 | 森 (秀) | | | |
| | 午 後 | 森 (秀) 20日:吉田 | 細 川 21日:合 地 28日:合 地 | 石 岡 15日:細川 | 細 川 23日:森 (秀) 30日:森 (秀) | 石 岡 10日:佐藤 17日:伊藤 | | | |
| 外 科 来 | 午 前 | 6日:休診 | | 7日:休診 | | 整形外科 2日:蜂須賀 9日:小島 16日:森(雅) 23日:小島 30日:小島 | 土 田 8日:休診 | 土 田 10日:休診 | |
| | | 整形外科 | 13日:森(雅) | 整形外科 | 14日:森(雅) | | | | |
| | | 20日:土田 | | 21日:土田 | | | | | |
| | 午 後 | 整形外科 | 27日:森(雅) | 整形外科 | 28日:森(雅) | 土 田 7日:休診 | 土 田 8日:休診 | 土 田 10日:休診 | |
| | | 6日:休診 | | | | | | | |
| | | 整形外科 | 13日:森(雅) | | | | | | |
| | | 20日:土田 | | | | | | | |
| | | 整形外科 | 27日:森(雅) | | | | | | |
| | | | | | | | | | |
| 小 児 科 | 午 前 | 旭川医大 | 旭川医大 | 休 診 | 旭川医大 | 旭川医大 | | | |
| | 午 後 | 旭川医大 | 予防接種 | 休 診 | 旭川医大 (慢性疾患診療) | 旭川医大 | | | |
| 産 婦 人 科 | 午 前 | — | — | 29日:千石 | 9日:加藤 30日:千石 | 10日:加藤 | | | |
| | 午 後 | — | — | 29日:千石 | 9日:加藤 30日:休診 | 10日:加藤 | | | |
| 皮膚科 | | 6日:冲永 | — | — | — | — | | | |

| 受付時間 | 午 前 | 午 後 |
|------|--|---|
| 内 科 | 8:30~11:00 | 13:30(火曜は14:00)~16:00 |
| 外 科 | 8:30~11:00 ※9日(休)、23日(休)、30日(休)は10:00から | 13:00(火曜は14:00)~16:00 ※13日(月)、27日(月)は15:00まで |
| 小児科 | 8:30~11:00 | 13:00~16:00(火・金曜は15:00まで) ※2日(休)、23日(休)は乳児健診のため、15:00以降の診療となります。 |
| 産婦人科 | 8:30~11:00 | 13:00~16:00(10日(金)は15:00まで) ※30日(休)は午後休診。 |
| 皮膚科 | 8:30~11:00 | 13:30~16:00 |

※毎月第2・4・5週の小島医師による整形外科外来診療は完全予約制です。事前に外来窓口または電話0152-23-2102により予約をお願いいたします。(予約受付時間:平日14時~16時)予約された患者様につきましては、予約時間の30分前までにお越しください。

※毎週火曜日に禁煙外来を行っております。(担当医:森 秀樹 内科医長、受付時間:13時30分~14時)

事前に予約をお願いいたします。(予約受付時間:平日16時~16時30分)

※ヘリカルCT肺がん検診は2日、9日、16日、23日、30日(毎週木曜日)で予約制です。

※都合により、担当医師が変更になることがあります。



ブロック塀などの 安全対策の確認を！

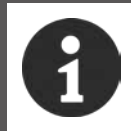

暮らしの情報

6月18日に発生した大阪府北部を震源とする地震により、ブロック塀が倒壊する事故が発生しました。

鉄筋で補強されたブロック造りの塀（ブロック塀）や鉄筋のないレンガ・石材・ブロックを積み上げた塀（組積造の塀）は年数の経過と共に劣化します。

その結果、ブロックのひび割れや欠け・塀の傾きが発

生し、地震などにより倒壊する恐れがあります。

塀等維持管理は所有者・管理者の責任です。下記のチェックポイントを確認して点検を行い、異常が認められた場合は通行者への速やかな注意表示や補修・撤去を行うなど、適切な維持管理を行うようお願いいたします。

☎ 役場 建設課 建設係 ☎ 0152-23-3131 内線 211

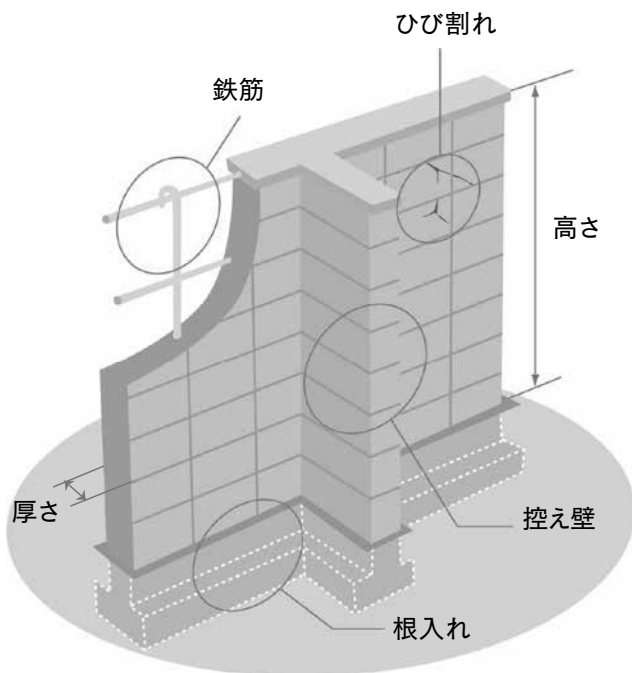

【ブロック塀の点検のチェックポイント】

- ① 塀の高さは地盤から 2.2m 以下か。
- ② 塀の厚さは 10cm 以上か。
(塀の高さが 2m 超 2.2m 以下の場合は 15cm 以上)
- ③ 塀の高さが 1.2m を超える場合、塀の長さ 3.4 m 以下ごとに控え壁はあるか。
(控え壁の長さは、壁の高さの 5 分の 1 以上)
- ④ コンクリートの基礎はあるか。
- ⑤ 塀に傾きやひび割れはあるか。

＜以下は、専門家に相談してください＞

- ⑥ 塀の中に直径 9mm 以上の鉄筋が 80cm 間隔以下で配置されており、かぎ掛けされているか。
- ⑦ 塀の高さが 1.2m を超える場合、基礎の根入れ深さは 30cm 以上か。

※参考：国土交通省 HP「ブロック塀の安全点検のチェックポイント (<http://www.mlit.go.jp/jutakukentiku/blockshei>)

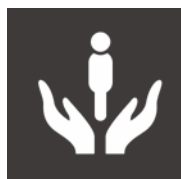

障がいをお持ちの方に関する 就労支援



心や身体に障がいをお持ちの方で「働きたいけど一般企業などで働くのは難しい」、「働くための知識や能力を向上したい」と考えているみなさん、町内には障がい者の方の就労に関する支援する事業所があります。

ご検討している方、ご興味のある方は各事業所やぼると 21 福祉係にご相談ください。

☎ ぼると 21 保健福祉課 福祉係 ☎ 0152-22-2500

| 種別 | 事業者名 | 主な仕事内容 | 問合せ先 |
|--|---------------------------|-----------|-----------------------------|
| A型 利用者と雇用契約を結び一定の支援を受けながら働くことができる事業所 | (株)リーチアウト ワンステップ | 内職作業、畑作業 | ☎ 0152-23-0772 朝日町 22-15 |
| B型 雇用契約を結ばず、利用者が作業分を工賃としてもらう形の事業所 | NPO 法人知床みさきの風 知床どんぐりの家 | 調理、食品加工作業 | ☎ 0152-26-7056 朝日町 7-9 |
| | NPO 法人ひとり窓 ひとり窓共同作業所 | 食品加工作業 | ☎ 0152-26-8668 文光町 26-12 |
| | 社会福祉法人 斜里福祉会 ワークセンター青葉 | 調理作業、木工作業 | ☎ 0152-23-6556 青葉町 41 |



設備投資をされる 事業者を支援します



暮らしの情報

斜里町では生産性向上特別措置法に基づいて「導入促進基本計画」を策定しました。この計画では、町内の中小企業が以下の要件を満たした場合に、固定資産税の特例措置など支援措置を受けることができます。

▼対象事業者

下記のすべての条件に該当する町内の中小企業が対象です。

- ・直近の年度末と比べて、労働生産性が年平均3%以上向上すること。
 - ・労働生産性の向上に必要な設備（機械装置、測定工具および検査工具、器具備品、建物付属設備）を導入すること。
- ※設備が生産、販売活動などに直接役立つものであること。また、中古資産でないこと。
- ・町の「導入促進基本計画」に基づく「先端設備等導入基本計画」を策定し、認定されること。

▼支援措置

- ・先端設備等導入計画に基づく、事業の資金繰りを支援。
 - ・一部補助金の優先採択（ものづくり補助金など）。
 - ・固定資産税（対象の償却資産の標準課税）が3年間ゼロ。
- 詳しくは斜里町ホームページをご覧ください。
役場 商工観光課 商工労政係までお問い合わせください。

☞斜里町ホームページ

(<https://www.town.shari.hokkaido.jp/>)

▶左側メニューの [町の産業] ▶ [商工業]

▶ [生産性向上特別措置法に基づく導入促進基本計画]

☎ 役場 商工観光課 商工労政係

☎ 0152-23-3131 内線 162

65歳以上の介護保険制度 被保険者の方へ



介護サービスの利用者負担割合が 変更になる場合があります

介護保険制度は、介護が必要となったときにサービスを利用できる制度です。

これまで、介護サービスを利用する際の利用者本人負担は1割または一定以上の所得のある方は2割の負担でした。法律が改正され、8月1日以降に介護サービスを利用される場合、65歳以上の方（第1号被保険者）で現役並みの所得のある方は、2割から3割に負担の割合が変更になる場合があります。

負担割合は、本人の合計所得金額と世帯の合計所得金額により決定されます。（下記の利用者負担表をご確認ください）。また、個人の負担割合は要介護・要支援認定を受けている方に送付している負担割合証に記載しています。

介護保険制度の持続的な運営のため、ご理解をお願いします。

☎ ぼると 21 保健福祉課 福祉係 ☎ 0152-22-2500

▼利用者負担割合（65歳以上の方）

| 所得区分 | | 負担割合 |
|---|---|------|
| 本人の合計所得金額 ^{※1} が 220万円以上 | 年金収入+その他の所得額 ^{※2} =単身世帯で340万円以上、または2人以上世帯で463万円以上 | 3割 |
| | 年金収入+その他の所得額 ^{※2} =単身世帯で280万円以上340万円未満、 または2人以上世帯で346万円以上463万円未満 | 2割 |
| | 年金収入+その他の合計所得額 ^{※2} =単身世帯で280万円未満、または2人以上世帯で346万円未満 | 2割 |
| 本人の合計所得金額 ^{※1} が 160万円以上220万円 | 年金収入+その他の合計所得額 ^{※2} =単身世帯で280万円未満、または2人以上世帯で346万円以上 | 1割 |
| | 年金収入+その他の合計所得額 ^{※2} =単身世帯で280万円未満、または2人以上世帯で346万円未満 | 1割 |
| 本人の合計所得金額 ^{※1} が160万円未満 | | 1割 |

◀変更になった部分

40歳以上 65歳未満の方、市区町村住民税非課税の方、生活保護受給者は下記にかかわらず1割負担です。

※1 この金額は、年金収入から控除額を引いたものとその他の所得（給与所得、不動産所得など）の合計額です。

※2 この金額は、控除額を引く前の年金収入とその他の所得（給与所得、不動産所得など）の合計額です。

→年金収入は国民年金・厚生年金・共済年金などの公的年金の収入のことです。



70歳以上の国保加入者・後期高齢者医療制度加入者のみなさんへ

高額療養費の自己負担額変更のお知らせ

「高額療養費」とは1ヶ月の医療費が高額となって自己負担の限度額を超えたとき、その超えた分が戻ってくる制度です。今年の8月から、自己負担限度額が以下のとおり見直されます。

☎ 役場 住民生活課 医療年金係 ☎ 0152-23-3131 内線 140

| 所得区分 | | | 1ヶ月の自己負担限度額 | |
|--|-------------------------------------|-----------------|--|--|
| | | | 7月まで(変更前) | 8月から(変更後) |
| 現役並み所得者 | 課税所得 690万円以上の方 | 外来 (個人ごと) | 57,600円 | ▶ 252,600円+ (医療費-842,000円)×1% ※ 多数回 140,100円 |
| | | 外来+入院 (世帯合計) | 80,100円+ (医療費-267,000円)×1% ※ 多数回 44,400円 | |
| | 課税所得 380万円以上の方 | 外来 (個人ごと) | 57,600円 | ▶ 167,400円+ (医療費-558,000円)×1% ※ 多数回 93,000円 |
| | | 外来+入院 (世帯合計) | 80,100円+ (医療費-267,000円)×1% ※ 多数回 44,400円 | |
| | 課税所得 145万円以上の方 | 外来 (個人ごと) | 57,600円 | ▶ 80,100円+ (医療費-267,000円)×1% ※ 多数回 44,400円 |
| | | 外来+入院 (世帯合計) | 80,100円+ (医療費-267,000円)×1% ※ 多数回 44,400円 | |
| 一般 現役並み所得者、住民税非課税世帯の いずれにも該当しない方 | | 外来 (個人ごと) | 14,000円 ※ 1年間の上限度額144,000円 | ▶ 18,000円 ※ 1年間の上限度額144,000円 |
| | | 外来+入院 (世帯合計) | 57,600円 ※ 多数回 44,400円 | |
| 住民税非課税世帯 | 区分II 区分I以外の方 | 外来 (個人ごと) | 8,000円 | ※変更なし |
| | | 外来+入院 (世帯合計) | 24,600円 | ※変更なし |
| | 区分I 世帯の所得が年金 収入80万円以下 などの方 | 外来 (個人ごと) | 8,000円 | ※変更なし |
| | | 外来+入院 (世帯合計) | 15,000円 | ※変更なし |

※ 月の途中で75歳の誕生日を迎えて新しく後期高齢者医療制度に加入する方は、加入した月の自己負担限度額は2分の1となります。

※ 過去12ヶ月以内に3回以上高額療養費の自己負担限度額に達した場合は、4回目から「多数回」が該当となり、自己負担限度額が下がります。

今月の納期



町税

納期限…8月31日(金) 口座振替日…8月27日(月)

●税目 固定資産税・都市計画税・国民健康保険料
介護保険料・後期高齢者医療保険料…2期分



水道料・下水道使用料

納期限・口座振替日…8月27日(月)

下水道受益者負担金・分担金 納期限…8月31日(金)



平成30年度 自衛官採用試験

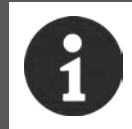

暮らしの情報

☎ 自衛隊帯広地方協力本部 網走地域事務所 ☎ 0152-44-5743

| 募集種目 | 資格 | 受付期間 | 試験日 | 試験会場 |
|-----------------|------------------------|---------------------|-----------------------------------|----------|
| 自衛官候補生 | 18歳以上 27歳未満の男女 | 随時受付 | 男子…9月26日(水)と27日(木) 女子…9月28日(金) | 自衛隊美幌駐屯地 |
| 一般曹候補生 | | 7月1日(日) ～9月7日(金) | 9月21日(金) ※予備日…9月23日(日) | 美幌町商工会議所 |
| 航空学生 (パイロット) | 高卒(見込み含む) ～21歳未満の男女 | | 9月17日(月) | |

※試験の詳細は、自衛隊募集ホームページ (<http://www.mod.go.jp/gsd/jieikanbosyu/>) をご覧ください。



無料法律相談を ご利用ください

専門の弁護士がみなさんの様々な悩みの相談に乗ります。身近な悩み、ささいな心配事でも構いません。「これは法律問題だろうか」と迷われている方も、ぜひご利用ください。

☎ 役場 住民生活課 住民活動係 ☎ 0152-23-3131 内線 120

▼日時 8月27日(月) 13時～16時

▼場所 役場 町民相談室
(役場庁舎正面玄関の右側 8番窓口)

▼担当 釧路弁護士会 川瀬 敏朗 弁護士

※事前の予約が必要です。人数に限りがありますので、お早めに住民活動係まで連絡ください。また、予約の際に相談者と相手方の氏名と住所、相談内容をお聞きします。



オホーツクから始まる地球温暖化防止キャンペーン クールチョイス

COOL CHOICE オホーツク in 斜里

私たちの暮らすオホーツク地域では近年の流氷の顕著な減少や2016年に立て続いた台風の上陸など、地球温暖化の影響と思われるさまざまな影響が生じ始めています。そこで、斜里町ではオホーツクの気候特性や地域環境を踏まえた地球温暖化対策の取り組みをすすめるため、オホーツク管内の2市4町(北見市・網走市・小清水町・訓子府町・置戸町・滝上町)とともに、「COOL CHOICE オホーツク」を取り組むこととしました。

☎ 役場 環境課 生活環境係 ☎ 0152-23-3131 内線 223

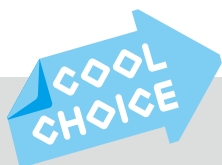

COOL CHOICE(クールチョイス=「賢い選択」)とは?

政府は「2030年度の温室効果ガス(二酸化炭素など地球温暖化をもたらす気体の総称)の排出量を2013年度比で26%削減する」という目標を掲げています。「COOL CHOICE」はその達成に向けて、省エネ・低炭素型の製品・サービス・行動など温暖化対策に資するあらゆる「賢い選択」を促す国民運動です。

斜里町では毎日の暮らしの中でできる温暖化対策として、以下を呼びかけています。

「室温設定を適切に～夏は28℃、冬は20℃が目安～」

「家電・照明の適正利用を～省エネ型のものを選ぼう～」

温暖化防止のための COOL CHOICE (=賢い選択) の取り組みにご協力・ご賛同をお願いします。



難病患者さん・ 家族の集い

北海道難病連網走支部は患者や家族同士がお互いの医療情報を共有し、お互いを思いやり助け合える支部を目指し、平成28年6月に設立しました。今年度も難病患者さんと家族の方々の集いを開催します。

多くのみなさんのご参加をお待ちしております。 ※**申込不要**です。当日直接会場へお越しください。

▼日 時 8月26日(日) 10時～12時
▼会 場 ぽると21 2階研修室

固 斜里地区代表窓口 馬場 浩一
☎ 090-8637-0372

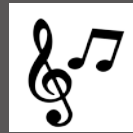

イベント情報



斜里三浦綾子読書会 「銃口」の世界 朗読と講演

三浦綾子文学の集大成にして遺言の作品「銃口」を題材に、朗読と講演を行います。「北海道綴り方教育連盟事件」を主な題材に、治安維持法時代の国家権力と庶民の言葉の衝突や時代の嵐の中で人間が人間として生きることの困難と高貴さを描いた感動作です。読んでいなくても楽しめますので、ぜひご参加ください。

▼日 時 8月17日(金) 18時30分～20時
▼会 場 斜里町立図書館 会議室
▼講 師 森下 辰衛さん
(三浦綾子読書会代表・三浦綾子記念文学館特別研究員)

▼参加費 無料
※**申込不要**です。当日、直接会場へお越しください。
固 斜里三浦綾子読書会
沢田 ☎ 0152-23-0415・小田 ☎ 0152-23-2363



斜里町140年・町制施行80周年・ゆめホール知床開館20周年記念事業 「新・BS日本のうた」公開録画

斜里町140年・町制施行80周年・ゆめホール知床開館20周年記念事業として、「新・BS日本のうた」の公開録画を行います。観覧を希望される方は下記の要領をご確認の上、お申し込みください。

▼日 時 9月20日(木) 18時開場・18時40分開演
▼会 場 ゆめホール知床 文化ホール
▼出 演 石原詢子、市川由紀乃、大江裕、丘みどり、
城南海、こおり健太、田川寿美、杜このみ、
山内恵介 ほか(五十音順)
▼司 会 小松宏司 NHK アナウンサー
▼主 催
斜里町、斜里町教育委員会、NHK 北見放送局
▼申込方法
入場は無料ですが、入場整理券(1枚で2名まで入場可)が必要です。郵便往復はがきに次の事項を記入し、**8月20日(月)まで(必着)**にお申し込みください。
・往信の裏面…郵便番号・住所・名前・電話番号
・返信の表面…郵便番号・住所・名前
▼申込先
〒060-8703 ※住所は不要です
NHK 札幌放送局 「新・BS日本のうた」(斜里町) 係

※応募多数の場合は抽選とし、当選の方には入場整理券を、落選の方にはその旨を伝えるご案内を9月5日(水)頃に送付します。
※インターネットオークションなどでの転売を目的とした申し込みは、固くお断りします。判明した場合には、抽選対象外とします。また、入場整理券および同伴入場の権利の出品・売買が確認された場合は、該当の入場整理券を無効とします。
※応募の際にいただいた情報は抽選結果のご連絡のほか、NHKでは受信料のお願いに使用することがあります。
▼ご案内
NHK北見放送局 ☎ 0157-32-7311
(24時間音声テープ案内)
または、NHK北見放送局ホームページ
(<http://www.nhk.or.jp/kitami/>)



まち発見レポート

斜里のまちで見つけた「発見」をご紹介します。
また、みなさんからも情報を募集しております。
☎ 役場 企画総務課 企画係 ☎ 0152-23-3131 (内線 241)

斜里バス(株)・斜里消防署・ウトロ分署・斜里消防団女性団の合同訓練

大型バス事故発生時の救出方法を確認

6月28日、斜里バス(株)・斜里消防署・ウトロ分署・斜里消防団女性団 計38名による合同訓練が行われました。この訓練は、これから迎える観光シーズンに備え、大型バスの事故が発生した場合の救出方法を確認するものです。

訓練ではバス事故で負傷者が多数発生したと想定し、乗客に扮した斜里バス職員・女性団を救急隊員が救出しました。七條消防署長からは「我々が実際に経験しているのは乗用車の事故のみ。大変有意義な訓練となった」との言葉がありました。

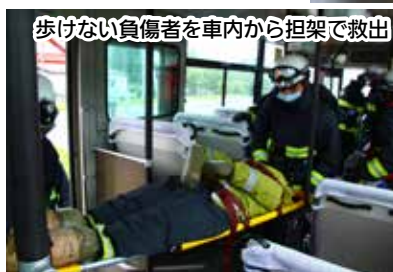

斜里高校書道部 創部4年目で初の校外展

元 気と若さ溢れる作品の数々を展示

6月15日～17日の期間、ゆめホール知床 公民館ホールで斜里高校 書道部の校外展が開催されました。校外展の開催は書道部が創部して以来、初めての試み。古典や歌詞などを題材にした作品や部員全員の合作など20点の作品が展示されました。

部長の蛸子愛羅さんは「躍動感と若さあふれる作品ばかりです」と笑顔で話してくれました。

町民公園に続く歩道が設置されました

知床博物館駐車場と斜里自動車学校の間、町民公園へと続く幅3m、長さ170mの歩道が設置されました。町民公園に行く際や散歩・ランニングなどに、ぜひご活用ください！





北海道ぎょれん × 北海道コンサドーレ札幌による食育講演会とサッカー教室

斜里っ子たちがもっと丈夫で強くなるために

6月7日、北海道ぎょれん主催による食育講演会とサッカー教室が二本立てで開催されました。ゆめホール知床で行われた食育講演会では、北海道コンサドーレ札幌の小松管理栄養士を講師に、試合で十分に力を発揮するために必要な栄養素や食事をとるタイミングなどのお話がありました。



また、講演会終了後には町民公園で、コンサドーレスポーツクラブの金濱コーチと梅田コーチによるサッカー教室が行われました。参加した斜里サッカー少年団ら約45名の子どもたちは、楽しみながらもたくさんのお話を吸収しようと全力でプレーしていました。

東京のパン職人 青柳 吉紀さんが焼き上げました

斜里産食材でオリジナルパンづくり

6月19日、東京の赤坂にあるレストランのパン職人 青柳 吉紀さんが斜里に来町し、みどり工房内の農業振興センターで斜里産食材でオリジナルのパン作りに取り組みました。来町のきっかけは、青柳さんが務めるレストランのプロデューサーがテレワークで斜里を訪れている企業だったこと。青柳さんは斜里の雰囲気や食材のエピソードに影響を受け、「斜里の新しい名物となるようなパンを」とアイデアを形にしました。でんぷん団子やにんじんジュースをつかった個性あふれるパンができました。



| | | | | | | | | | |
|-----------|-----------|-----------|-----------|-----------|-----------|-----------|-----------|-----------|-----------|
| 志田 幸子 91歳 | 小林 理一 78歳 | 野崎 健市 75歳 | 大瀧 良子 79歳 | 菊池 サダ 92歳 | 太田 藏治 83歳 | 小平 正元 82歳 | 小笠原志奈 49歳 | 田中キミエ 93歳 | 浦田 初雄 75歳 |
| 新光町 6/30 | 本町 6/29 | 光陽町 6/26 | 青葉町 6/23 | 朝日町 6/16 | 青葉町 6/12 | 文光町 6/11 | 本町 6/8 | 文光町 6/8 | 文光町 6/4 |

おくりやみ申し上げます

| | |
|------------------|-------------------|
| ♡ 桂田 精一 光陽町 6/25 | ♡ 高田 詩織 光陽町 6/14 |
| ♡ 加藤 順紀 光陽町 6/14 | ♡ 藤原あかね ウトロ川 6/25 |

結婚おめでとう
届出日です

| | | | | | | | | | |
|----------------|--------------------|------------------|-------------------|---------------------|--------------------|-------------------|--------------------|----------------|------------------|
| 佐藤琥太良 新光町 6/28 | 公平 晴太 哲也 以久科南 6/28 | 藤野 結衣 雅史 越川 6/25 | 古川 陽大 貴悠 新光町 6/24 | 岩波 大平 和哉 ウトロ中島 6/15 | 菊池 祥 裕己 ウトロ中島 6/10 | 多田の のか 周平 光陽町 6/8 | 大野 葵翔 允瑠 ウトロ中島 6/8 | 乾 礼樹 弘典 豊倉 6/6 | 成田 瑞生 兼司 光陽町 6/5 |
|----------------|--------------------|------------------|-------------------|---------------------|--------------------|-------------------|--------------------|----------------|------------------|

誕生おめでとう



人の動き <6月末現在>

- 人口 / 11,680人 (-3人)
- 男: 5,757人 (-4人) 女: 5,923人 (+1人)
- 世帯 / 5,618世帯 (+2世帯)



<6月の参加状況>

- 寄付金額 3,874,000円
- 参加者 371人(件)

あなたの思い出
共有します。Vol.4

昔の斜里の写真を紹介します。

周年記念の看板

今

回紹介するのは、斜里町の誕生と町制施行の記念の年に制作された看板の写真です。最も古いもので、今から60年前、昭和33年の「斜里町80年・町制施行20周年」の看板（祝賀会塔）の写真が見つかりました。

この年の9月5日～10日、式典のほか花火大会やちょうちん行列、舞踊大会や野外映画会などの祝賀行事が行われたそうです。この看板からも、どこことなくそんなお祭りムードが漂ってきます。

今年は斜里町140年・町制施行80周年の年。6月下旬に役場の庁舎正面に周年記念の看板が設置されました。今年度しかお目にかかれない看板なので、前を通った時は注目してみてくださいね。

みなさんの思い出の写真、ぜひお寄せください。

■ 役場 企画総務課 企画係 ☎ 0152-23-3131 内線 241

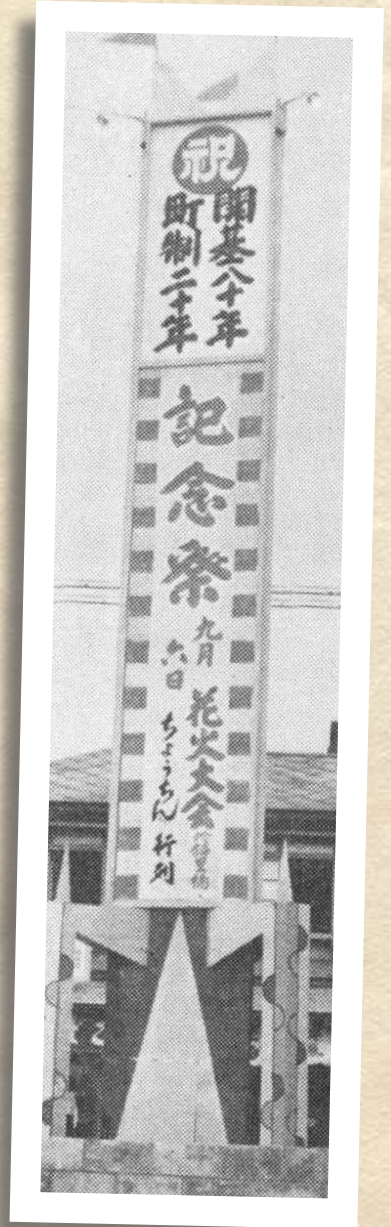

斜里町80年・町制施行20周年
祝賀会塔（昭和33年撮影）



◀ 斜里町140年・町制施行80周年
記念の看板（平成30年7月撮影）

広報についてのご意見
お聞かせください！

▶ アンケート

- Q 1 今月号でよかった内容があれば教えてください。
- Q 2 取り上げてほしい内容や企画があれば教えてください。
- Q 3 その他、広報に関するご意見があれば教えてください。

〈郵送での回答〉 アンケートの回答を書いてこちらの住所まで

▶ 〒099-4192 斜里町本町12番地 斜里町役場 企画係 宛

〈FAXでの回答〉 アンケートの回答を書いてこちらの番号まで

▶ ☎ 0152-23-4150

〈メールでの回答〉

アンケートの回答を入力しこちらのアドレスまで

▶ sh.kikaku@town.shari.hokkaido.jp

〈アンケートフォームからの回答〉

こちらから

アンケート回答ができます。

